Sotrondio vivió el domingo intensas horas de fervor patriótico

Entrega de banderas a la Guardia civil, Milicias de Falange y Organizaciones Juveniles

El concejo de San Martín del Rey Aurelio, que en un tiempo atrás era la sede del marxismo asturiano, va despertado de sus yerros pasados, incorporándose al nuevo Estado nacionalsindicalista. Así lo evidenció en diferentes actos partióticos celebrados en la capital del concejo y, especialmente, los llevados a cabo el domingo último, con motivo de la entrega de banderas a la Guardia civi, Milicias de Segunda Línea y Organizaciones Juveniles.

Sotrondio, la hermosa capital del concejo, se había engalanado con tan fausto acontecimiento. Había júbilo general, brotado de una manera espontánea. Millares de camisas azules invadían la plaza y la principal vía urbana del pueblo.

En el kiosco de la música, bellamente adornado, se había levantado el altar para la misa de requiem, por los caídos del concejo que fueron asesinados por las hordas marxistas, y por los que dieron su vida luchando por la Patria.

Antes de dar comienzo a la misa, el dinámico alcalde José María Suárez, defensor de Oviedo, se dirigió a la multitud, desde la tribuna presidencial, para dar la bienvenida a las autoridades y otras representaciones que habían asistido a aquel acto, teniendo también, palabras afectuosas para la Prensa de la capital.

Bendición y entrega de banderas

Acto seguido se procede a la bendición de las seis banderas, que el pueblo ha costeado, para los puestos de la Guardia civil del Entrego y Sotrondio; Milicias de Segunda Línea de Blimea, Sotrondio y Entrego, y para las Organizaciones Juveniles.

La madrina de las banderas, para la Benemérita, camarada Angeles Fernández Escandón, no pudo asistir al acto por una indisposición repentina, actuando, en su nombre, la camarada Gloria Martínez, dando lectura a unas hermosas y emocionantes cuartillas.

Todos los vecinos del concejo—dice—quieren con este acto, demostrar el cariño, el interés, la simpatía que tienen por el benemérito Instituto de la Guardia civil, y como pálido homenaje a vuestro constante heroísmo, a vuestra lealtad, os entregamos estas banderas, símbolo de nuestra querida Patria, cuando aún están en nuestro recuerdo y en nuestro corazón, las magníficas gestas que supisteis escribir en Oviedo, donde al mando del bravo y heroico comandante Caballero, os cupo el supremo honor de dar los primeros vivas a España.

El teniente de la Guardia civil, don Serafín Orcaz, al hacerse cargo de las banderas, pronuncia un breve discurso, diciendo que se harán dignos guardadores de las enseñas y que han de ser un dique pérmanente contra el marxismo. Mientras exista la Guardia civil—dice—habrá Patria, esta Patria que nos quisieron mancillar. Gracias al Ayuntamiento por este obsequio y ahora gritar conmigo: ¡Arriba España! Los gritos de Franco, Franco, Franco, contestados frenéticamente por el público.

A continuación, nuestra camarada Ramoncita de la Torre, hace entrega de las banderas a las fuerzas de Segunda Línea.

En primer lugar—dice—os daré las más rendidas gracias por el honor que me habéis dispensado, al nombrarme madrina de vuestra bandera, de la roja y negra que en abrazo de hermandad con la inmortal roja y gualda, van conquistando para la España Imperial que nace, pueblos y ciudades que estaban sometidos al yugo moscovita. Esta bandera que comenzó a flamear en el año 32, y que a pesar de la fuerte mordaza que en todo momento se le puso, ella seguía izándose muy sigilosamente, unas veces, desde distintas cárceles de España, otras desde las lejanas tierras donde se sufría algún destierro y otras...

¡Ah, camaradas!, todos debéis recordar aquellos inmundos sótanos de la Dirección General de Madrid; pues bien, entre aquella inmundicia, fueron encerrados nuestros mejores paladines; de allí salió el clarinazo de Falange que traía su bandera enarbolada por nuestro José Antonio y que el viento desplegó ya con toda su fuerza, el memorable 18 de julio, fecha en que comienza nuestra era triunfal y que actualmente lleva a España por el camino de la victoria. Para que ésta sea más pronto y eficaz, debemos poner de nuestra parte todo el entusiasmo, y tened en cuenta que vuestro comportamiento y el nuestro ha de ser el día de mañana detenidamente examinado. No debemos olvidar que estamos formando la nueva España, que a costa de tanta sangre, van conquistando nuestros mejores. Llevemos todos por guía la doctrina practicada por nuestro Ausente y practicada por el Caudillo. Os lo exige la Patria y de vuestra conducta serán testigos desde los luceros, donde hacen guardia nuestros caídos y el eterno Ausente.

Si así lo hacéis, Dios os lo premie, y si no, os lo demande.

¡Arriba España!

Se hace después entrega de la bandera a las Organizaciones Juveniles. Su madrina dice: Espero que la améis siempre, no regateando dar hasta la última gota de sangre. Se refiere a las doctrinas envenenadoras de estos últimos años, diciendo que ellas sumieron en un letargo a muchas gentes del que ahora se despierta para ver el amanecer de un día espléndido que no se hará esperar, por un Estado nacionalsindicalista. Gritad conmigo: ¡Por el Imperio hacia Dios! ¡Arriba España! ¡Viva el Generalísimo! ¡Gloria al Ausente!

El camarada Félix Rodríguez Bada, jefe local, al hacerse cargo de las banderas, pronuncia un vibrante discurso. Yo quiero deciros—manifiesta—que las Milicias están sumamente satisfechas por la ofrenda que les hacéis. Estad pues, seguros de nuestro reconocimiento y de la gratitud que os debemos. Hace un canto a la mujer que toma parte en actos como aquél, pasando a hablar del significado de las banderas.

Escuadras azules—dice—ese rojo fuerte de sus franjas, no es más ni menos, que la expresión simbólica que le diera su creador. Al terminar los discursos fueron todos aplaudidísimos.

SOTRONDIO.—Las madrinas y autoridades, en el acto de entrega de las banderas

LA MISA

Se celebró después el santo sacrificio de la misa, oficiando el sacerdote don Julio García Argüelles, asistido de los párrocos de Blimea y Santa Bárbara, interpretando hermosas partituras la capilla, de Sama y con la cooperación de la banda municipal de Sotrondio.

DISCURSO DE DON BENJAMIN ORTIZ

Después del acto religioso, habló el magistral de la Catedral, doctor don Benjamín Ortiz. Su discurso fué maravilloso: un canto a la Patria y a las virtudes de la raza hispánica que tenía en constante emoción a los oyentes.

Sé—dice—que no hay nada en el mundo como España, ni hay riqueza como la de estas montañas, ni hay cielo como éste cielo. España es la tierra del hombre más honrado y de las mujeres más bellas y virtuosas. La bandera rojigualda nos habla de Covadonga; del momento sublime de la Reconquista; nos habla del gran Corso cuyas águilas vieron quebradas sus alas sobre el cielo de España. La bandera rojinegra, nos habla del porvenir. Amando las banderas que recibís y defendedla como se defiende a una madre.

Al terminar su hermosa peroración, que la falta de espacio nos priva de recoger íntegramente, como sería nuestro deseo, el teniente coronel don Alfonso Romay, dió los gritos de ritual; interpretándose después los himnos nacionales. El público cantó "Cara al Sol", poseído del mayor entusiasmo.

BRILLANTE DESFILE MILITAR

Hubo, seguidamente, el desfile de fuerzas. Primero lo hicieron los del Batallón 389, con su banda de cornetas y tambores; a continuación la Guardia civil; las Milicias de Segunda Línea; una Sección juvenil de Sanidad, de Ciaño Santa Ana, y los flechas y cadetes, con su sección ciclista. El público, aplaudía sin cesar a las fuerzas, dándose encendidos vítores patrióticos.

COMIDA DE PLATO UNICO

En el patio de Amalio García, y bajo una frondosa parra, hubo una comida de Plato Unico, a base de una paella y entremeses variados. Fué servida por la acreditada casa de nuestro camarada Joaquín Argüelles, estando el servicio a cargo de unas simpáticas jóvenes de la localidad.

Al final hubo brindis por el alcalde, alférez Aguilar; Gloria Martínez, teniente Pulgar; teniente coronel señor Romay, cerrando el acto don Benjamín Ortiz, con unas elocuentes palabras. Los comensales cantaron "Cara al Sol".

DESCUBRIMIENTO DE LAPIDAS

A las seis de la tarde, y como remate final de los actos del día, se descubrieron tres placas: Una en la Avenida que llevará el nombre del Generalísimo; otra a José Antonio, y otra dedicada a Vicente Canteli, gran patriota del concejo que fué asesinado por los marxistas.

Hablaron, en estos actos, el delegado local, David Bárcena y el alcalde.

Sotrondio ha vivido pues, el domingo, unas horas pletóricas de alegría y satisfacción, con motivo de los actos patrióticos celebrados, sin olvidar también a los hijos del concejo, que dieron sus vidas en holocausto de la Patria, y a los que nosotros dedicamos un ¡Presente!.

UN TELEGRAMA AL GOBERNADOR

El alcalde José María Suárez, defensor de Oviedo, cursó el siguiente telegrama al excelentísimo gobernador civil:

"Pueblo de Sotrondio con asistencia vecinos del concejo, celebró con gran entusiasmo actos bendición y entrega de banderas a Guardia civil, Milicias de Segunda Línea y Organizaciones Juveniles, teniendo grato recuerdo y respetuoso saludo para V. E., expresando le comunique fervorosa adhesión y rogando traslade Superioridad importancia acto afirmación patriótica, que contribuye al brillante resurgir Imperio español. Salúdale respetuosamente".

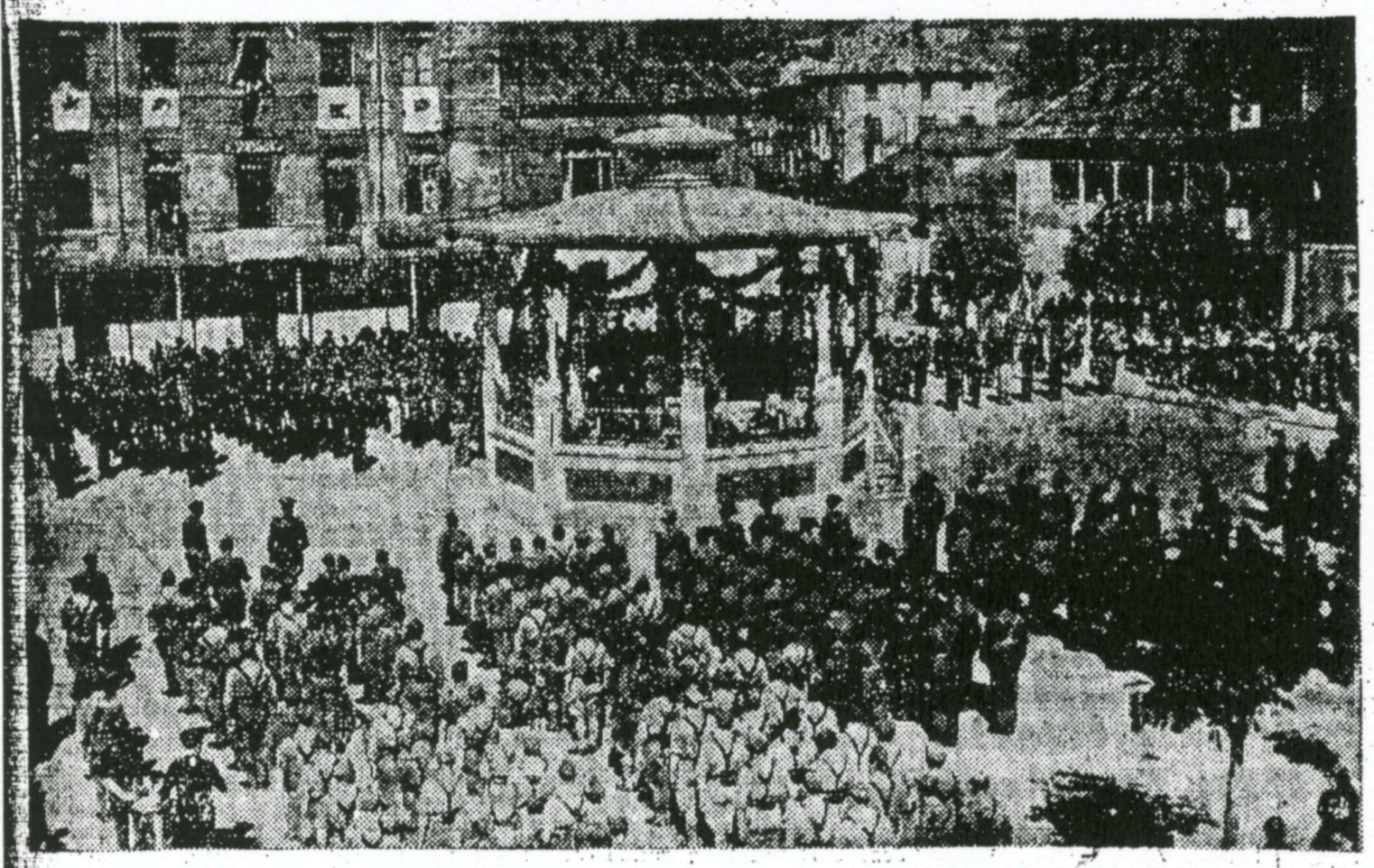

SOTRONDIO.—Las fuerzas, formadas en la plaza, durante la celebración de la Santa Misa

La nueva imagen del Ecce Homo

Después de dos años sin celebrar cultos en honor de Jesús Nazareno, de Noreña, la milagrosa y venerada imagen, que fué destruida e incendiada durante la dominación marxista y que todos los años en el mes de septiembre recibía el fervor y la adoración de millares de fieles de esta provincia y de fuera de ella, se prepara nuestra villa para inaugurar la nueva imagen y celebrar con tan fausto motivo grandes solemnidades religiosas en desagravio al sacrilegio cometido con la anterior imagen.

Las fiestas de este año van a limitarse a su aspecto religioso.

En estos días, los supervivientes de la dominación bolchevique le darán las gracias por haber salido con vida de las garras del marxismo.

El nuevo Ecce-Homo de Noreña —notable imagen recibida estos días de un acreditado artista de Santiago de Compostela—será inaugurado el viernes próximo, con una gran procesión desde la capilla de la Soledad a la iglesia parroquial. Tendrá lugar al oscurecer y, para seguir la tradicional costumbre, todas las casas del recorrido ostentarán luces en los balcones o huecos de sus fachadas. Se advierte que debe desaparecer una innovación absurda que comenzó a practicarse en los tiempos de la República y que consistía en no poner velas en las casas que guardaran luto por algún familiar, pues esto no es una demostración de jolgorio profano, sino un acto de homenaje, de fervor y de admiración hacia nuestro venerado y milagroso Ecce-Homo.

A la llegada de la procesión a la parroquial dará comienzo un solemne novenario, que terminará el día 17. Durante el novenario, pronunciará elocuentes sermones el notable orador sagrado M. I. señor magistral de Astorga.

Coincidiendo con las fiestas del Ecce-Homo, será reinaugurada la Cruz de mármol que existía en la plaza de su nombre. Esta cruz es la derribada por el Frente Popular el día 25 de mayo de 1936, y una vez restaurada convenientemente, vuelve a colocarse donde estaba, en el centro de la villa, donde la hemos conocido siempre, triunfal y majestuosa como un canto a la religión católica, siempre perseguida y siempre victoriosa sobre sus enemigos.

Vida docente

DE INTERES AL MAGISTERIO

Próximamente publicará nota de libros aprobados, la "Librería Cervantes" Al mismo tiempo ruega a los señores maestros que no le hayan satisfecho el material escolar de 1936, pasen a abonarlo a la indicada Librería. Doctor Casal, 7.

Pida siempre Coñac LA RIVA